

Ontwikkeling Sportpark Weydehoeck Lekkerkerk

Aanleg wielervedbaan en verlichting schelpenpad

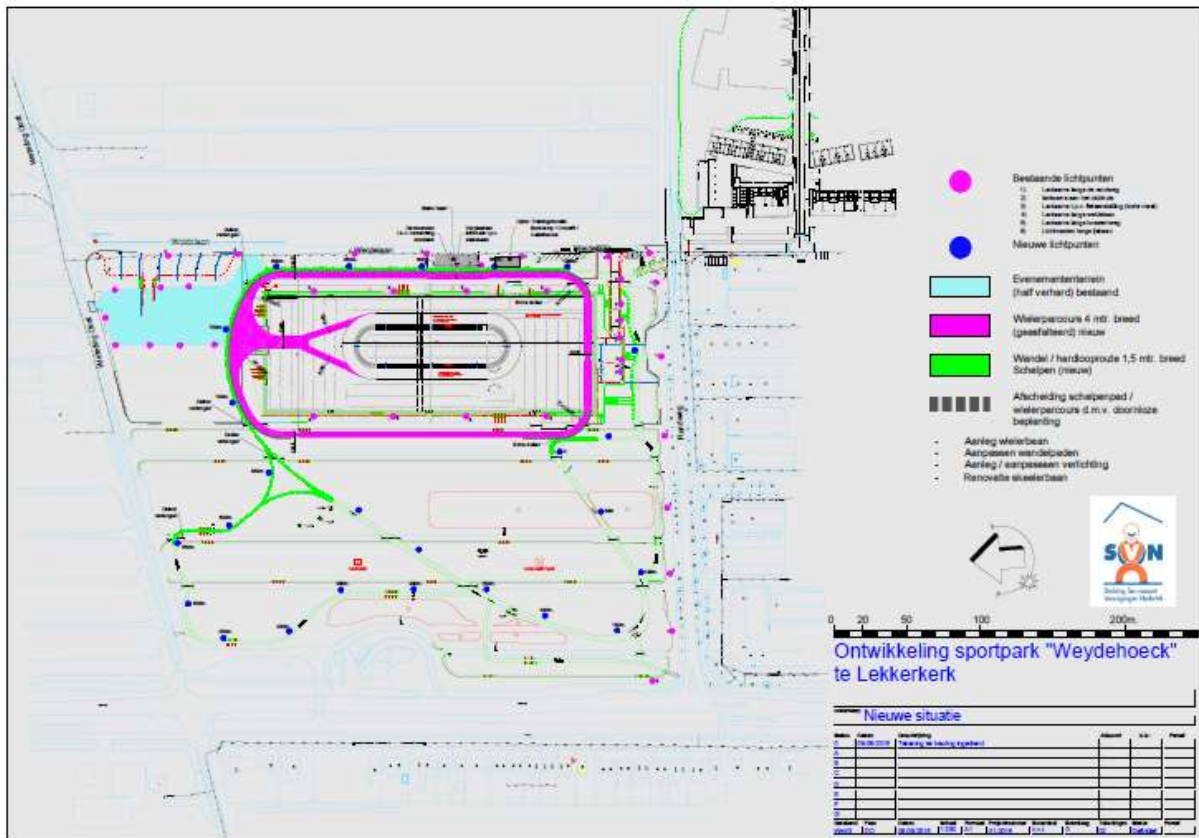

Voorwoord

Dit document is de verwoording van de wensen en dromen van een groep inwoners van de gemeente Krimpenerwaard. Het zijn vertegenwoordigers van een aantal verenigingen die op de eerste pagina vermeld staan. Zij zetten zich al vele jaren in voor een sportieve leefgemeenschap in onze regio en zijn er van overtuigd dat, door verwezenlijking van dit project, onze regio weer een flinke stap in de goede richting zal zetten naar een gezonder 'sport' klimaat.

Het voorgestelde project 'Ontwikkeling Sportpark Weydehoeck Lekkerkerk bestaat uit twee delen:

- Aanleg wielervedbaan
- Verlichting schelpenpad

Uw steun om dit project te realiseren zal zeer gewaardeerd worden, zowel door de initiatiefnemers als de toekomstige gebruikers.

Stichting Servicepunt Verenigingen Nederlek (SVN)

Johan H. Koutstaal

Operationeel Manager

Inhoud

I.	Ontwikkeling Sportpark Weydehoeck Lekkerkerk.....	4
	Initiatiefnemers project.....	4
	Ondersteuning door SVN.....	4
	Breedtesport en Topsport klimaat	5
	Sport in Lekkerkerk.....	6
	Informatieavond 25 augustus 2016.....	7
	Verzendlijst.....	9
II.	Aanleg wielervedbaan.....	10
	Aanleiding	10
	Projectgroep.....	11
	Belanghebbenden	11
	Gebruikersoverzicht	16
	Investering.....	17
	Financiering.....	17
	Onderhoud	18
	Vergunningen	18
	Veiligheid.....	19
	Samenvatting	19
III.	Verlichting schelpenpad	20
	Inleiding.....	20
	Projectgroep.....	20
	Belanghebbende	21
	Gebruikersoverzicht	23
	Voorstel.....	23
	Financieel	25
	Gebruik licht	26
	Onderhoud (verantwoordelijkheid).....	27
	Vergunningen	27
	Samenvatting	27

I. Ontwikkeling Sportpark Weydehoeck Lekkerkerk

Sportpark Weydehoeck Lekkerkerk (SWL) geldt al enige tijd als de meest veelzijdige buitensportaccommodatie in de gemeente Krimpenerwaard. Het wordt dan ook gebruikt voor allerlei activiteiten en evenementen en draagt er aan bij dat mensen uit de gehele Krimpenerwaard dichter bij elkaar komen. Om dit multifunctionele concept verder in te vullen zijn we nu bezig met het project Ontwikkeling Sportpark Weydehoeck Lekkerkerk. Dit fraaie project bestaat uit twee delen (verlichting schelpenpad en aanleg wielervedbaan) die onlosmakelijk met elkaar verbonden zijn.

Ontstaan Sportpark Weydehoeck

In het jaar 2000 had de toenmalige gemeente Nederlek het plan om het terrein aan de Marijkeweg in Lekkerkerk, toen in gebruik als ijsbaan, te gaan bebouwen. Dit betekende dat er een ander plaats gevonden moest worden voor IJsvereniging Lekkerkerk om hun sport te kunnen beoefenen. Diverse locaties zijn overwogen, maar uiteindelijk kwam de provincie met het idee om een landschapselement aan de noordkant van Lekkerkerk te creëren. De voormalige burgemeesters Veerhoek en Van der Kluit hebben het in Den Haag voor elkaar gekregen dat een deel van dit landschapselement mocht worden ingericht als ijsbaan.

Na veel overleg werd er door de gemeente een budget vastgesteld waarvoor alles moest worden gerealiseerd. Echter, de IJsvereniging Lekkerkerk had meer wensen dan waar er geld voor was. Door zelfwerkzaamheid van vrijwilligers in samenwerking met SVN konden er meerdere extra's, zoals een skeelerbaan, vloerverwarming en een uitgebreide geluidsinstallatie worden gerealiseerd. Na oplevering in het jaar 2012 hebben zich meerdere verenigingen gevestigd op het mooie sportpark.

Initiatiefnemers project

Het initiatief komt vanuit de sport en wordt ondersteund door de stichting Servicepunt Verenigingen Nederlek (SVN). De initiatiefnemers voor het onderdeel 'Verlichting schelpenpad' zijn 'AV Start' en 'Mels op Zondag' en voor het onderdeel 'Aanleg Wielervedbaan' zijn dit 'WC De Waardrenner' en 'STV Lekstreek'. Alle betrokkenen zijn al meerdere jaren bezig te proberen hun project van de grond te krijgen en hebben inmiddels hulp gekregen van andere verenigingen.

Ondersteuning door SVN

De stichting SVN is opgericht in 2008 en houdt zich voornamelijk bezig met het onderhouden, exploiteren en ontwikkelen van buitensportaccommodaties in de kernen Krimpen a/d Lek en Lekkerkerk. Het is begonnen met twee accommodaties en is inmiddels uitgegroeid naar vier, zonder dat daarvoor extra subsidie is aangevraagd. De stichting legt jaarlijks verantwoording af bij de gemeente middels financiële stukken en de evaluatie van de onderlinge prestatieafspraken. De toekomst van de parken wordt geborgd middels een apart Meerjarig Onderhoudsplan (MOP) voor elk park.

Eén van de belangrijkste doelen van de stichting is het ontzorgen van de verenigingen zodat de sporters zich kunnen concentreren op de sport en kunnen gaan kijken naar de toekomst van hun sport/vereniging. SVN steunt ook de verenigingen als zij in aanraking komen met de steeds

ingewikkelder wordende wet- en regelgeving en de toenemende noodzaak om overdag beschikbaar te zijn voor besprekingen en afspraken met leveranciers.

Breedtesport en Topsport klimaat

Op SWL gaan Breedtesport en Topsport hand in hand. Het open karakter van het sportpark zorgt er voor dat er op incidentele basis gesport kan worden door iedereen, dus ook die bewoner die financieel niet veel draagkracht heeft, maar wel graag iets aan zijn/haar gezondheid wil doen. Daarnaast zullen door dit project de faciliteiten voor de topsporter nog verder verbeteren en zal dus de mogelijkheid voor het ontwikkelen van nationale atleten binnen onze gemeente, zoals bijvoorbeeld Patrick Roest en Iris Slappendel, verder toenemen.

Hier volgt een schrijven van Iris Slappendel ter ondersteuning van dit project.

13 juli 2016, Ouderkerk aan den IJssel

Geboren, getogen en nog steeds woonachtig in de Krimpenerwaard. Ik denk dat ik als geen ander zeggen dat voor mijn ontwikkeling tot topsporter de lokale sportverenigingen heel belangrijk zijn geweest. Het begon allemaal bij STV de Lekstreek, ik fietste de hele Krimpenerwaard door om op verschillende locaties mijn trainingen met de vereniging af te werken; Ammerstol, Haastrecht, Stolwijk en Lekkerkerk natuurlijk. Het was niet altijd even gemakkelijk om als jonge tiener overal te komen, maar ook onze trainers moesten creatief zijn om ons veilig te kunnen laten trainen op de openbare weg. Dankzij die schaatstrainingen ontdekte ik mijn talent op de racefiets. Omdat er in mijn omgeving geen wielclub met een parcours was, ben ik in eerste instantie lid geworden van RWC Ahoy in Rotterdam. Vervolgens toog ik een of twee keer per week op de fiets naar Rotterdam Zestienhoven, ook een flinke rit! Omdat mijn clubgenootjes niet echt bij mij in de buurt woonden ging ik op de andere dagen alsnog alleen trainen. Daarom ben ik alsnog lid geworden van Wielervereniging de Waardrenner. Op dit moment ben ik daar nog steeds lid, net zoals bij STV de Lekstreek. Twee verenigingen waar ik altijd met heel veel plezier sport en die mij al die jaren, met veel enthousiasme, top ondersteund hebben. Een goede en centrale trainingslocatie in de omgeving had het trainen op jongere leeftijd echter wel makkelijker gemaakt. Ik denk zeker dat voor jeugdige schaatsers en wielrenners een veilige locatie, waar ook 's avonds onder kunstlicht getraind kan worden, een enorme pre is. Het gemis van een parcours, tevens een centraal verzamelpunt voor renners en trainers, is zeker een obstakel voor veel jonge rennertjes en ook hun ouders om de wielersport op te pakken. Ik ben dan ook een groot voorstander van het project Ontwikkeling Sportpark Weydehoeck Lekkerkerk.

Met sportieve groet,

Iris Slappendel, Nederlands kampioen wielrennen 2014



Afbeelding 1.

Iris Slappendel winnend over de streep gedurende de Wielerronde van Lekkerkerk in 2015

Sport in Lekkerkerk

Uit recent uitgevoerd onderzoek door de Gemeente Krimpenerwaard kwam duidelijk het sportieve karakter van de kern Lekkerkerk naar voren (zie onderstaande foto). Het verder ontwikkelen van SWL is in dit licht gezien dus geen vreemde gedachte. Daarnaast zorgt de ligging van de kern er voor dat de faciliteiten hier gebruikt kunnen worden door mensen vanuit de hele gemeente en zelfs van daarbuiten is het goed bereikbaar.

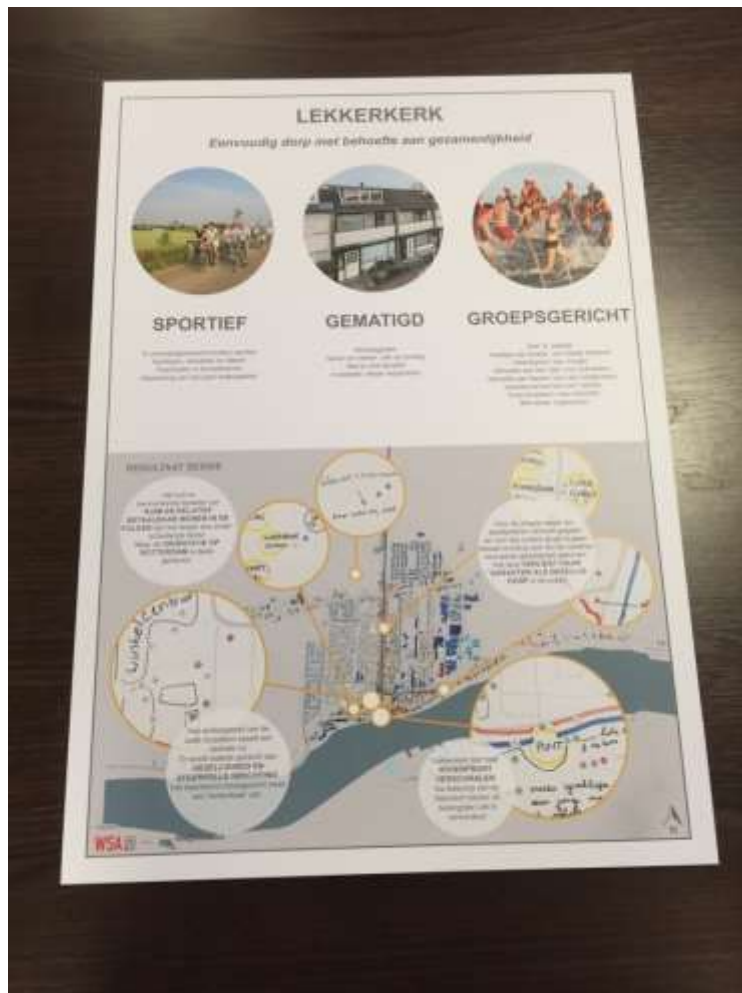

Afbeelding 2. Kernwoorden Lekkerkerk vanuit onderzoek gemeente K'waard

Informatieavond 25 augustus 2016

Omwonenden en geïnteresseerde werden uitgenodigd voor deze avond. Dit resulteerde in een opkomst van 37 mensen (zie tabel 1). Deze mensen werden bijgepraat over het project en kregen de kans om vragen te stellen. Onder de aanwezigen was Anneke Meinema van het Nederleknieuws die hierover een stukje schreef voor de editie van 30 augustus 2016 (zie afbeelding 3).

Vanuit de burens kwam enige bezorgdheid naar voren omtrent verdere intensivering van het gebruik van het gebied. NVWK had een bedenking m.b.t. het gebruikte licht. Hier was echter geen reden voor omdat er gebruik wordt gemaakt van diervriendelijk licht. Vanuit de PvdA was er een opmerking over de veiligheid. Dit ging over de afstand en afscheiding van de wielerveden en het schelpenpad. Hierop is actie ondernomen en e.e.a. is opgelost.

Tabel 1 Aanwezigen informatieavond 25/8/16

Aantal	Naam	Adres	Connectie
1	C (Kees) de Jager	Oosterhof 3, L'kerk	Buurtbewoner
1	Rob Gelijns		PvdA
1	J. Dekker		CDA
1	J. Iseger		AV Start
1	Rinus van Meijeren		AV Start
0	Jos Manschot		Politie
2	dhr en mevr Jansen	Randweg 15	Buurtbewoner
1	Anneke Meinema		Nederleknieuws
1	René Geneugelijk		Voleco
0	Anton van Jaarsveld		natuurlijkhebbber
1	Plonie van Kleij - Verkerk	Randweg 5	Buurtbewoner
1	Fred Spruit		AV Start
1	Angelique Pottuit		WSV Op stap
1	Kees van der Wal		stv Lekstreek
1	Mels van der Ruit		Mels op zondag
1	Rob Mul		AV Start
1	Wim van der Velden		WC De Waardrenner
1	Roger Korevaar		WC De Waardrenner
1	Ben van Ark		WC De Waardrenner
1	Marlies van de Linde		WC De Waardrenner
1	Kees Gelderblom		TC De Waardrenner
1	Peter de Vries		Liefhebber
1	Marinus de Jong		IJvereniging L'kerk
1	Arie Alblas		IJvereniging L'kerk
2	fam. Buijs		Buurtbewoner
0	Paul Borsje		Liefhebber
0	Leo Visser		Liefhebber

1	C.A. Feijnenbuik	Weidelaan 53	Buurtbewoner
2	Dhr en mevr Van der Ven		Buurtbewoner
1	Wim van Herk		IJvereniging L'kerk
1	Hans van Gent	Leeuwenrikhof 14	Buurtbewoner
1	Ries de Jong		IJvereniging L'kerk
1	Joke Colijn		NVWK
1	Max Ossevoort		NVWK
1	Paulien Boot		WSV Op stap
1	dhr. Maaskant	Watersniplaan 70	Buurtbewoner
1	C. de Haan	Koretiende	Buurtbewoner
1	Jaap van der Laan		Liefhebber
37	TOTAAL		



29^e jaargang • Nederlek Nieuws 1627 • 20 augustus 2016

NIEUWE ONTWIKKELING IN PARK WEYDEHOECK

LEKKERKERK - De meningen peilen van de bezoekers en omwonenden, was de insteek van de avond die donderdag 25 augustus werd georganiseerd door de SVN over de nieuwe plannen voor park Weydehoek.

Twee plannen voor het park stonden op de agenda. Eerst kwam er een presentatie en toelichting door Mels van de Raai, trainer bij AV Staat, over het verlichtingsplan voor op de schelpenpaden in het park. Vijftienwintig palen langs de schelpenpaden die er voor moeten zorgen dat de spelers van Staat veilig kunnen trainen daar en niet hun zichtlicht hebben te nemen ten behoeve van het industrieterrein. Een plan waarmee bij 2 jaar geleden al begon en samen met de technische man Rob Mui uitgewerkt heeft. Momenteel zijn ze bezig om de financiering er van rond te krijgen. Dat willen ze o.a. doen door het verkopen aan sponsors van lantaarnpalen voor 400 euro per stuk. Een aantal zijn er al verkocht maar zijn er nog mensen die willen sponsoren kunnen ze contact opnemen met Mels op telefoonnummer 06-16544557.

De verlichting is niet alleen voor de starters bedoeld, ook mensen die daar 's avonds wandelen of er hun hond uitlaten zijn er bij gebaat dat er goed zicht is en er wordt rekening gehouden met het soort langsoep dat wordt toegepast i.c.m. de nachtdieren zoals vleermuisen. Het tweede gedeelte ging over een ambitieus plan van de Watersclub de Waardrester om op park Weydehoek een wielbaan te realiseren. Er werd uitgelegd hoe de wielbaan

komt te lopen en wat de plannen zijn. Plannen die nog in een groot stadium zijn omdat er nog veel zaken zijn die goedkeuring moeten geven en natuurlijk moet er nog gekozen worden hoe zo'n plan gefinancierd gaat worden. Ook hier vragen over de veiligheid van de overige bezoekers van het park als er gefixt wordt en de wielrenners zelf. Opmerkingen en discussies waren er met buurtgenoten die vreesden dat het recreatieve gedeelte van het park helemaal zou verdwijnen en het helemaal sportpark gaat worden. Een pleidooi voor deze wielbaan met een attractie door de jeugdtrainers omdat het voor de jeugd lastig en zelfs niet anders gemaakt is ten opzichte van de wegen te trainen. Voor beide plannen zijn de avonds mensen gedaan en de mensen getrilleerd er over. In de media en via vergaderingen aanvragen kan het verloop van de realisatie gevolgd worden of bezwaar gemaakt worden. Zijn er mensen die nog informatie willen kunnen ze altijd contact opnemen met de Stichting SVN via de website <http://stichting-svn.nl/>. Na afloop van het officiële gedeelte werd er nog lang nagepraat en gekozen naar de plannen die deze avond naar voren kwamen.

(Aneke)

Verzendlijst

Dit document (Ontwikkeling SWL) is elektronisch verstuurd naar de volgende personen.

- Wethouder Sleeuwenhoek, gemeente Krimpenerwaard
- Mevrouw K. Muskens, beleidsmedewerker sport gemeente Krimpenerwaard
- Wethouder Blok, gemeente Krimpenerwaard
- Gedeputeerde Han Weber, provincie Zuid Holland
- Wethouder De Leeuw, gemeente Krimpen aan den IJssel
- Wethouder Van Cappelle, gemeente Capelle aan den IJssel
- De heer Hamel, fractievoorzitter VVD in de Krimpenerwaard
- Mevrouw Willems, fractievoorzitter PvdA in de Krimpenerwaard
- De heer Dekker, fractievoorzitter CDA in de Krimpenerwaard
- De heer Van der Ham, fractievoorzitter SGP in de Krimpenerwaard
- De heer Anker, fractievoorzitter CU in de Krimpenerwaard
- De heer Struijs, fractievoorzitter Pro Krimpenerwaard
- De heer Bening, fractievoorzitter D'66 in de Krimpenerwaard
- De heer Schoof, fractievoorzitter VGBK
- De heer Heerens, fractievoorzitter Gemeentebelang Schoonhoven

II. Aanleg wielierbaan

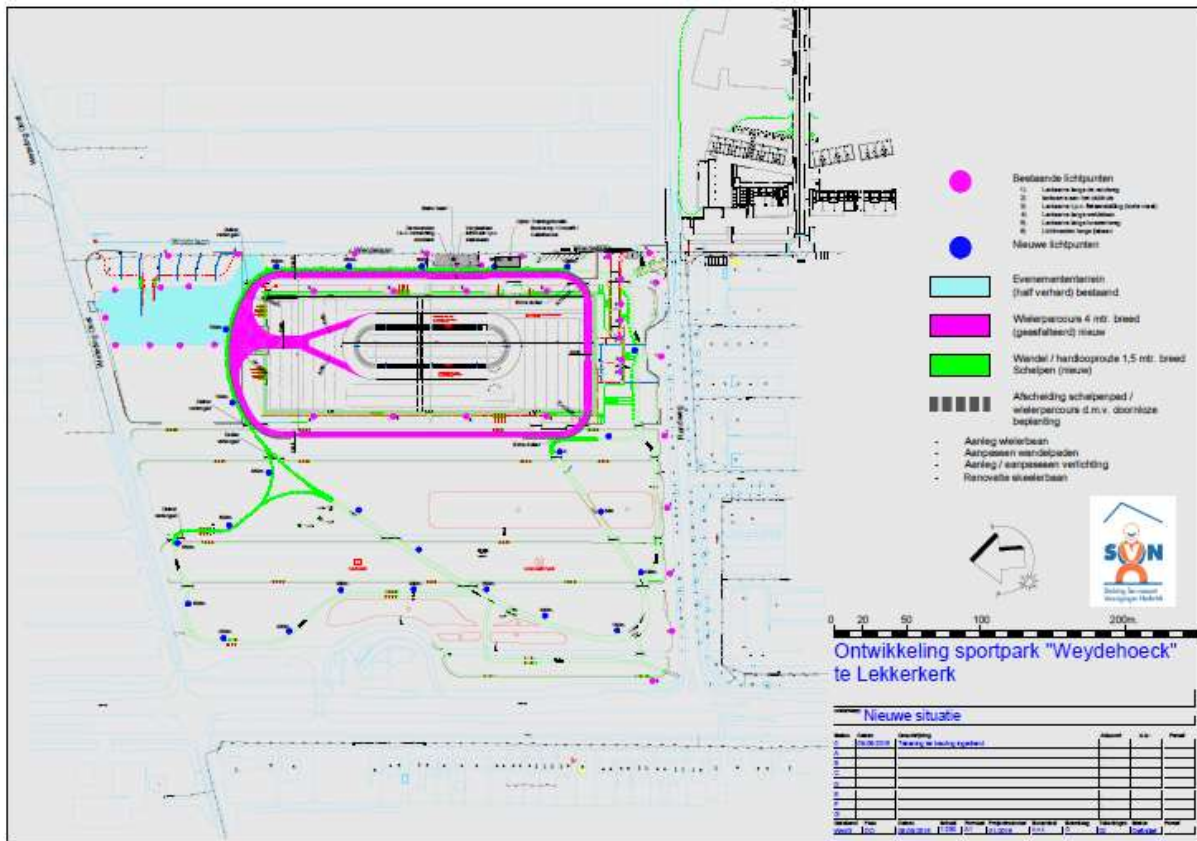

Aanleiding

Binnen de bevolking van de Krimpenerwaard zijn er veel mensen die wielrennen als sport beoefenen.

- Leden van Wiel- en Toerclub de Waardrenner
- Leden van Triathlonvereniging Krimpenerwaard
- Schaatsers en mountainbikers die wielrennen als zomersport beoefenen
- En natuurlijk ook recreatieve wielrenners

De jeugd die wil trainen moet nu de openbare weg op of ver reizen om gebruik te kunnen maken van een gesloten wielierbaan. Indien ze willen trainen op een gesloten parcours kunnen ze terecht in Gouda bij GRTC Excelsior of in Dordrecht bij DRC De Mol. STV Lekstreek heeft aangegeven dat zij in verband met veiligheid niet met hun jeugd trainen op het fietsen.

In het verleden was er in onze regio tot 2004 een wielierbaan in Krimpen a/d IJssel (Stormpolder). Hiervan werd driemaal in de week gebruik gemaakt door De Waardrenner. Helaas door onvoorziene omstandigheden bestaat deze faciliteit niet meer. Dit heeft er aan bijgedragen dat De Waardrenner bijna ter ziele is gegaan. Meerdere overheidsinstanties begrijpen het belang van een wielierbaan in onze regio. De provincie, via GZH, heeft in fase 1 van de Kwaliteitsimpuls voor de Krimpenerhout, gekeken naar de aanleg van een wielierbaan in Krimpen aan de Lek. Er is al een verkennend gesprek geweest met de gemeente Krimpen aan den IJssel en de gemeente Krimpenerwaard is ook al op de hoogte gesteld van de plannen.

Hier voor u ligt een voorstel om een wielersbaan aan te leggen in Lekkerkerk bedoeld voor gebruik door mensen uit de hele regio Krimpenerwaard en zelfs daarbuiten, als onderdeel van Sportpark Weydehoeck Lekkerkerk (SWL). Lekkerkerk ligt centraal in de regio, is goed bereikbaar en heeft voor grotere evenementen een verhard gedeelte dat kan dienen als parkeerplaats.

Projectgroep

Om dit project van de grond te krijgen is er een projectgroep opgezet met daarin de volgende leden;

- Wim van Herk (initiatiefnemer, lid van IJvereniging L'kerk, WC De Waardrenner en stv Lekstreek)
- Wim van der Velden (voorzitter WC De Waardrenner)
- Ben van Ark (secretaris WC De Waardrenner)
- Johan Koutstaal (ondersteuning vanuit SVN)

Belanghebbenden

De voornaamste doelgroep van de wielersbaan is uiteraard de wielrenners, maar het kan ook worden gebruikt door hardlopers, wandelaars, skeelers en triathlon atleten .

Vereniging/groep	Inwoners K'waard	Inwoners Kr. a/d IJssel
WC De Waardrenner	35	6
TC De Waardrenner	46	42
KNWU leden	162	39
AV Start	108	12
STV Lekstreek	368	8
Triathlon Ver. K'waard	31	4
Wielerscomité Lekkerkerk	NVT	NVT
NTFU	NVT	NVT
TC de IJsselrenners	Capelle a/d IJssel	



WC De Waardrenner

Hier volgt een deel van een brief geschreven door de voorzitter van WC De Waardrenner de heer Wim van der Velden.

“Vooral jonge, onervaren jeugdleden (tot en met 14 jaar) zouden hun eerste kilometers op een racefiets gemakkelijker en veiliger afleggen op een gesloten clubparcours dan op een openbare weg.

Juist deze veiligheidsoverwegingen evenwel lagen er in 2009 aan ten grondslag, mede omdat er te weinig begeleiders voor de jeugd konden worden gevonden, om zelfs helemaal geen Jeugd meer te werven. Een dergelijk beleid zou uiteindelijk kunnen leiden tot een soort van doodbloeden van de wielersportclub. Tegelijkertijd verdwenen potentiële jeugdleden naar clubs in de omgeving (Gouda, Dordrecht). Dat was voor het huidige bestuur in 2014 aanleiding te besluiten om toch weer een Jeugd afdeling op te zetten.

Inmiddels telt deze afdeling nu al weer 13 leden en de verwachting is dat het aantal leden alleen maar zal groeien. Er opereert inmiddels zelfs een zeer actief Jeugdbestuur. De huidige skeelerbaan van Sportpark Weydehoeck is door hen inmiddels ook in gebruik genomen om op stuurvaardigheden te trainen. De huidige skeelerbaan geeft mogelijk niet genoeg uitdaging voor de oudere jeugd en een langere baan zou hier mogelijk een uitkomst bieden. Verder wordt de kantine en de kleedkamers van het sportpark gebruikt voor vergaderingen en trainingen en wordt er onder Waardrenners gesproken over 'onze kantine'.

Een echt wielersportparcours in de Krimpenerwaard zou een enorme uitstraling hebben op de vele wielersportliefhebbers die de Krimpenerwaard rijk is. De mogelijkheid om trainingswedstrijden te organiseren ligt daarmee dan ook voor de hand."

Qua gebruik door WC De Waardrenner wordt er gedacht aan mogelijk tweemaal per week, e.e.a. zal natuurlijk afhankelijk zijn van de beschikbaarheid van de baan. De mogelijkheid is dan om op die dagen een wedstrijd te rijden en/of te trainen.



Koninklijke Nederlandsche Wielren Unie (KNWU)

De KNWU is positief en enthousiast over de plannen voor de aanleg van een wielersportparcours in de Krimpenerwaard.

Doordat het steeds drukker wordt op de openbare weg en de verantwoordelijkheid en aansprakelijkheid van de trainers die groepen begeleiden, is de noodzaak om activiteiten te organiseren op een veilig afgesloten parcours steeds groter. Zeker ook voor de beginnende wielersporters biedt dit een ideale mogelijkheid op een veilig parcours ervaring op te doen.

Mede gelet op het huidige wielersporterspotentieel in de Krimpenerwaard en omgeving (Rotterdam Oost, Capelle aan den IJssel, Nieuwekerk aan den IJssel) ziet de KNWU dit als een goede ontwikkeling voor de wielersport.

Mochten er verder vragen en/of opmerkingen zijn dan zijn wij als KNWU te allen tijde bereid extra toelichting dan wel tekst en uitleg te geven. Namens de KNWU, Henk van Beusekom, Manager Sport



Schaatstrainingvereniging Lekstreek

Met veel interesse en plezier volgen wij de ontwikkelingen en de plannen voor het realiseren van een loop- en wielercours rond de ijsbaan en deels ook over de skeelerbaan.

Via Jerry en Wim van Herk worden we goed geïnformeerd en we zijn zeer positief over de ontwikkelingen. We waren al erg tevreden over de fantastische sportlocatie voor onze vereniging, maar deze plannen zorgen ervoor dat deze locatie uitgroeit tot een top locatie voor ons als schaatstrainingvereniging. De mogelijkheden tot trainen worden voor ons op deze manier zeer uitgebreid.

Niet onbelangrijk hierin is de veiligheid (afgesloten van de openbare weg) Wellicht kunnen wij in de toekomst nu wel eens met onze jongste schaatsers een keertje fietsen.

Wij willen bij deze onze steun betuigen aan het verder ontwikkelen en uitvoeren van dit initiatief. Namens het bestuur van STV Lekstreek, Evelien Weers (secr.)



IJvereniging Lekkerkerk

De IJvereniging Lekkerkerk wordt steeds op de hoogte gehouden van de ontwikkeling van de plannen voor het realiseren van een loop- en wielercours rond de ijsbaan en deels ook over de skeelerbaan.

Middels onze vertegenwoordiging in de ontwikkelingscommissie in de persoon van onze tweede voorzitter Wim van Herk, vindt steeds terugkoppeling plaats met ons bestuur.

Ons bestuur is positief over de verbreding van het sportaanbod en steunt deze ontwikkeling. Doordat het parcours de openbare weg niet kruist maakt dit het beoefenen van de sporten vooral voor de jongste deelnemers zeer veilig.

Over de laatste wijziging in de loop van het parcours zijn wij positief. Enerzijds maakt dit de ijsoppervlakte iets kleiner en de afstand van het ijs naar de kantine iets groter. Anderzijds wordt hierdoor de toegang naar het clubhuis steeds vrijgehouden tijdens de training. Er zitten meer voordelen aan dan nadelen.

Wij willen bij deze onze steun betuigen aan het verder ontwikkelen en uitvoeren van dit initiatief. Namens het bestuur van IJvereniging Lekkerkerk, Ries de Jong, secretaris.



AV Start

Hoewel het wielrennen op zich niet zo heel veel raakvlakken heeft met het hardlopen, ziet A.V. Start voordelen in de aanleg van een wielersbaan in het Sportpark "de Weydehoeck" in Lekkerkerk. A.V. Start is een vereniging waarbinnen het hardlopen vooral als breedtesport wordt beoefend dat heeft o.a. tot gevolg dat een deel van onze leden naast het hardlopen ook de wielren- en/ of de triatlonsport beoefenen. Ook zijn wij van mening (en dat geldt zeker voor onze jeugdleden) dat zien sporten, doet sporten, waardoor we elkaars sporten kunnen promoten.

Er is in goed overleg een wielers- en hardloopparcours bedacht waarbij de beide sporten volledig kruisingsvrij kunnen worden beoefend.

De parcoursen zijn zodanig ontworpen dat het mogelijk is om tijdens een wedstrijd (bijv. een nog te organiseren volledig autovrije Sportpark "de Weydehoeckloop") beide parcoursen te benutten, waarbij er een zeer gevarieerde en aantrekkelijke looproute ontstaat.

Kortom A.V. Start ziet volop kansen als dit project wordt uitgevoerd.

Namens het bestuur van A.V. Start Lekkerkerk, John Iseger, voorzitter



Triathlon Vereniging Krimpenerwaard

Met veel interesse volgen wij de ontwikkelingen en de plannen voor het realiseren van een loop- en wielersparcours rond de ijsbaan en deels ook over de skeelerbaan. We willen graag goed geïnformeerd blijven omdat we dit initiatief een positieve ontwikkeling vinden. Met name in de wintertijd kan het goede trainingsfaciliteiten bieden aan onze leden. Tot nu toe hebben we als vereniging nog geen gebruik gemaakt van deze sportlocatie maar deze plannen zorgen ervoor dat de Weydehoeck uitgroeit tot een potentiële trainingslocatie voor onze vereniging. De mogelijkheden tot trainen worden voor ons op deze manier uitgebreid.

Niet onbelangrijk hierin zijn de veiligheid (afgesloten van de openbare weg) en het feit dat de baan verlicht is. Wellicht kunnen wij in de toekomst dit parcours gebruiken voor onze fiets- en looptrainingen in de donkere maanden van het jaar.

Wij willen bij deze onze steun betuigen aan het verder ontwikkelen en uitvoeren van dit initiatief. Namens TVK, Theo Kion, voorzitter.



Wielercomit  Lekkerkerk

Stichting Wielercomit  Lekkerkerk heeft vernomen dat er een plan is om een wielersbaan op Sportpark Weydehoeck te realiseren. Weliswaar heeft onze stichting geen eigen leden, maar uiteraard dragen wij de wielersport een warm hart toe.

De aanleg van een wielersbaan zal ons inziens aantrekkelijk zijn voor veel jongeren om lid te worden van een wielervereniging o.d., omdat ze dan op een veilige manier op elk moment van de dag kunnen trainen en niet ver van huis hoeven.

Wie de jeugd heeft de toekomst, daarom hopen wij dat veel van de jeugdige renners in de toekomst te zien zullen zijn in onze Wielerronde van Lekkerkerk.

Namens het bestuur van Stichting Wielercomit  Lekkerkerk willen wij bij deze onze steun betuigen aan het verder ontwikkelen en uitvoeren van dit initiatief. Rob Buurman, secretaris.



TC De Waardrenner

Onze vereniging telt 141 leden, waarvan er 46 woonachtig zijn in de Gemeente Krimpenerwaard en 42 woonachtig zijn in de Gemeente Krimpen aan den IJssel. De resterende leden zijn woonachtig binnen de aangrenzende gemeenten.

Wij als vereniging staan positief tegenover de plannen voor het realiseren van een wielersbaan rond de ijsbaan en deels ook over de skeelersbaan.

Op dit moment gebruiken wij in goed overleg met de Stichting SVN en de IJsservereniging Lekkerkerk regelmatig de accommodatie van het Sportpark Weydehoeck.

Binnen onze vereniging besteedt het bestuur veel aandacht aan het aantrekken van nieuwe leden.

Ons is gebleken dat er voor het fietsen in groepsverband vaak nog een drempel aanwezig is, voor de beginnende (tour)wielrenner. Men fietst vaak alleen of met z'n tweeën en is het rijden in een groep niet gewend.

Het wielersbaan (afgesloten van de openbare weg) is uitermate geschikt om beginnende toerfietsers hier instructies te geven en laten ervaren het rijden in groepsverband.

Ook via de NTFU is er ondersteuning met een cursus Start to Bike, waarbij een afgesloten parcours zeker wenselijk is.

Wij willen bij deze onze steun betuigen aan het verder ontwikkelen en uitvoeren van dit initiatief. Namens het bestuur van TC De Waardrenner, Kees Gelderblom, secretaris TC de Waardrenner

TC de IJsselrenners (Capelle a/d IJssel)

De voorzitter van WC De Waardrenner heeft overlegd met de voorzitter van TC de IJsselrenners, waarin laatstgenoemde aangaf interesse te hebben in de aanleg van een wielersbaan in L'kerk en er wel degelijk mogelijkheden ziet voor zijn vereniging. Hierbij wordt gedacht aan training en onderlinge wedstrijden.



Wielervereniging Sportwell (Capelle a/d IJssel)

Wij als wielervereniging Sportwell in Capelle a/d IJssel zouden het fantastisch vinden als er wielercourcours zou komen in de Krimpenerwaard (Lekkerkerk). Sportwell heeft zelf geen parcours maar wij zouden dan graag gebruik willen maken van dit parcours. Ook zien wij een eventuele samenwerking met de Waardrenner wel zitten.

Elk jaar organiseren wij een toertocht voor een goed doel, de komende jaren is dit de stichting CCUVN (dit is voor mensen met chronische darmklachten). Nu is er een idee ontstaan om een 24 uren koppelrit te gaan organiseren in 2017. Het zou mooi zijn als dit op jullie parcours zou kunnen en dat we hier een jaarlijks terugkerend event van kunnen maken.

Wij van van Sportwell wensen u veel succes met het realiseren van dit plan, onze support heeft u. Namens het bestuur van Wielervereniging Sportwell, Peter Spruit,

Scholen benaderen, commercieel met rijwielhandelaren. KNWU. NTFU. Breeje Hendrick (scootmobiel).

Gebruikersoverzicht

De aanleg van de wielersbaan zal zorgen voor meer opties voor bewegen voor zowel de georganiseerde sporter als de individuele sporter. Hier volgt een tabel van hoe het mogelijke gebruik van de wielersbaan er uit zou kunnen zien.

Wanneer	Wie	Wat	Periode
Maandag	TV Krimpenerwaard	Fietsen/lopen	Seizoen
Dinsdag	STV Lekstreek	Droogtraining	Herfst en winter
Woensdag	TC De Waardrenner	Peloton rijden	Seizoen
	WC De Waardrenner	Jeugdtraining	Seizoen
Donderdag	WC De Waardrenner	Clubcourse	Seizoen
Vrijdag	STV Lekstreek	Skeelers	Seizoen
Zaterdag	Verschillende	Evenementen	Incidenteel
Zondag	Verschillende	Evenementen	Incidenteel
Doordeweeks	Scholen	Buiten gymles	Schooljaar
Hele week	Bewoners K'waard	Recreatief gebruik	Hele jaar

Investering

Aan de hand van de wensen van de sporters voor een wielervedbaan zijn er drie opties. Hiervoor is een Financieel Plan uitgewerkt met investeringen en jaarlijkse gebruikskosten.

Investering A (op basis offerte JVA Stolwijk)

Omschrijving	Investeringen
Dammen maken dmv klei, incl. duikers	
Bestaande dammen verbreden + duikers oplengen	
Damwand langs skatebaan	
Wegendoek	
Betongranulaat 20cm	
Asfaltpad 7 + 3 cm	
Berm afwerken	
Bestaande damwand verlagen tbv doorgang naar skeelerbaan	
Natuurlijke afscheiding wielervedbaan/schelpenpad voor de veiligheid	
Subtotaal	€136.250
Onvoorzien	€13.750
Totaal (excl. btw) investering optie A	€150.000
+ Mylaps tijdregistratie systeem & extra veiligheidsmiddelen	€10.000
Totaal (excl. btw) investering optie B	€160.000
+ Breedte baan 5 meter en finish 6 meter & extra verlichting	€30.000
Totaal (excl. btw) investering optie C	€190.000

Bij goedkeuring van het project zullen er meerdere offertes aangevraagd om te bepalen wie het werk gaat uitvoeren. Hierbij worden zoveel mogelijk bedrijven benaderd die gevestigd zijn in onze regio.

Financiering

De investering en de jaarlijkse gebruikskosten van de wielervedbaan zal door meerdere partijen moeten worden gedragen. Gezien de regionale functie van de baan is er een noodzaak voor financiering vanuit minimaal twee gemeentes, alsmede de provincie. De stichting SVN zal als exploitant bijdragen en de ontvangen gebruikersvergoedingen inzetten om te zorgen voor de continuïteit van de faciliteiten.

Mogelijke verdeling investering:

- Bijdrage gebruikers (geld inzamelen via obligaties, crowdfunding etc.)
- Bijdrage gemeente Krimpen aan den IJssel
- Bijdrage gemeente Krimpenerwaard
- Bijdrage provincie Zuid-Holland

De jaarlijkse gebruikskosten zullen moeten worden gedekt door de gebruikers met een aanvulling van een subsidie vanuit de gemeente Krimpenerwaard.

Business case project Ontwikkeling Sportpark Weydehoek L'kerk - aanleg wielervedbaan						
	Plan A	Plan B	Plan C	Opmerkingen		
Investeringsen						
Asfalt						
Dammen						
Totaal	€ 136.250,00	€ 136.250,00	€ 136.250,00			
Onvoorzien	€ 13.750,00	€ 13.750,00	€ 13.750,00			
		€ 10.000,00	€ 10.000,00	Mylaps tijdregistratie en extra veiligheidsmiddelen		
			€ 30.000,00	Breedte 5 mtr, finish 6 mtr en extra verlichting		
Totaal	€ 150.000,00	€ 160.000,00	€ 190.000,00	15 jaar afschrijven		
Investeringsplan						
Giften	€ -	€ -	€ -	Enmalig zonder tegenprestatie		
	€ 25.000,00	€ 25.000,00	€ 25.000,00	sponsoring via WC De Waardrenner, verkoop asfalt (particulier en bedrijven)		
Sponsoring	€ -	€ -	€ -	Enmalig met tegenprestatie		
SVN	€ -	€ -	€ -	Subsidie		
					Mogelijke financiers	
					Provincie ZH	€ -
					Gemeente K'waard	€ -
					Gemeente Kr. a/d IJssel	€ -
					Andere?	€ -
					TOTAAL	€ -
Lening	€ 25.000,00	€ 25.000,00	€ 25.000,00	Ijvereniging L'kerk 10 jaar tegen 1%?		
Totaal	€ -100.000,00	€ -110.000,00	€ -140.000,00	Te kort		
Jaarlijkse gebruiks kosten						
afschrijving	€ 10.000,00	€ 10.667,00	€ 12.667,00	Investering:periode afschrijven		
onderhoud	€ 3.000,00	€ 3.000,00	€ 3.000,00			
energie	€ -			directe verrekening bij verhuur		
onvoorzien	€ 662,50	€ 696,00	€ 796,00	5% van jaarlijkse kosten, standaard		
financieringskosten	€ 250,00	€ 250,00	€ 250,00	1% geschat		
Totaal	€ 13.912,50	€ 14.613,00	€ 16.713,00			
Gebruikers vergoeding						
Per uur	€ 6,50	€ 6,50	€ 6,50			
Per dagdeel	€ 19,50	€ 19,50	€ 19,50			
per jaar	nader te bepalen	nader te bepalen	nader te bepalen	onderdeel van gebruikersvergoeding totaal per jaar		
Opbrengsten:						
Gebruikers	€ 500,00	€ 500,00	€ 500,00	indien verhuurd, schatting, incidenteel		
Verenigingen				totale gebruikersvergoedingen		
	€ 1.014,00	€ 1.014,00	€ 1.014,00	STV Lekstreek (2 dagdeel 26 weken)		
	€ 780,00	€ 780,00	€ 780,00	WC De Waardrenner (1x dagdeel 30 weken, 1 uur 30 weken)		
				TV Krimpenerwaard ('s winters om de week 1x)		
				Mogelijke scholen en andere		
Totaal	€ 2.294,00	€ 2.294,00	€ 2.294,00			
Exploitatieresultaat	€ -11.618,50	€ -12.319,00	€ -14.419,00	Te kort		
Aflossing	€ 2.500,00	€ 2.500,00	€ 2.500,00	wat per jaar terug betaald dient te worden		
Rente	€ 250,00	€ 250,00	€ 250,00	wat per jaar aan rente wordt betaald		

Onderhoud

Het onderhoud zal worden opgezet in de vorm van een Meerjarig Onderhoudsplan (MOP) dat zal worden beheerd door de stichting SVN. Het onderhoud zal, waar mogelijk, worden uitgevoerd door vrijwilligers van WC De Waardrenner. Daarnaast zal het werk waarvoor specialisten nodig zijn gedaan worden door commerciële partijen.

Vergunningen

De grond die gebruikt zal worden is gedeeltelijk eigendom van de gemeente Krimpenerwaard en het andere deel is van de provincie Zuid-Holland. Beide partijen zullen dus moeten worden benaderd om vergunning te krijgen voor dit plan. De aanvraag voor de vergunning is op 27 september 2016

ingediend. Op 2 november 2016 is ons medegedeeld dat de aanvraag is aangepast en valt onder de procedure uitgebreid (onder voorbehoud). De behandeling loopt via de gemeente Krimpenerwaard.

Veiligheid

Gedurende de informatieavond op 25/8/16 (zie eerder geplaatst artikel uit Nederleknieuws) werd er gewezen op een mogelijk gevaarlijke situatie doordat de wielervedaan en het schelpenpad zo dicht naast elkaar liggen. Hierop is actie ondernomen en er is nu een natuurlijke afscheiding gepland tussen de twee.

Samenvatting

De wens om een wielervedaan aan te leggen in de regio speelt al geruime tijd en wordt gedeeld door vele verenigingen, verdeeld over meerdere gemeentes. Echter het samenbrengen van de verschillende partijen om tot één oplossing te komen is wat dit plan uniek maakt.

Hierbij het verzoek aan de gemeente Krimpenerwaard om het voortouw te nemen om samen met andere gemeentes en de provincie dit project te bespreken en mogelijk van de grond te krijgen. te komen tot dit ten uitvoer te brengen.

Dit vraagt om een aanzienlijke investering van overheidspartijen (€ 100.000 - € 140.000 afhankelijk van de keuze). Los hier van is er €50.000 beschikbaar gesteld door twee verenigingen. Bovendien zijn er mensen bereid om onbezoldigd hier aan mee te werken (participatie). De wielervedaan zal een sieraad zijn voor onze regio en er voor zorgen dat mensen zelfs van buiten de regio gaan komen om hier gebruik van te maken.

Contact

Mocht u nog nadere informatie willen of vragen hebben kunt u contact opnemen met Johan Koutstaal, SVN, mobiel 06 1472 7915.

III. Verlichting schelpenpad

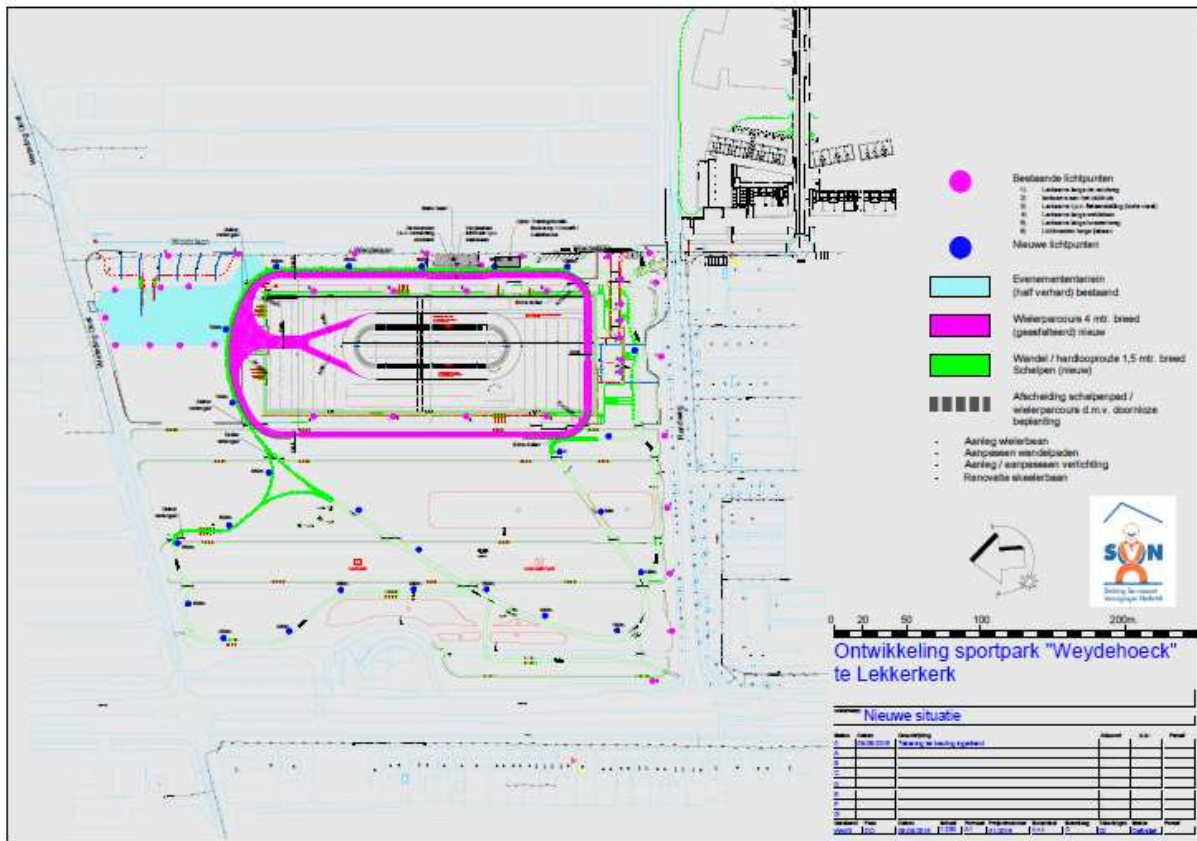

Inleiding

Sportpark Weydehoeck Lekkerkerk (SWL) is een multifunctioneel sportpark waar meerdere verenigingen, organisaties en recreanten met veel plezier gebruik van maken. Twee van de vaste gebruikers, AV Start en STV Lekstreek, worden momenteel in de herfst en winter gedwongen uit te wijken naar een minder veilige trainingslocatie (o.a. bedrijventerrein L'kerk) i.v.m. gebrek aan licht.

Op SWL is het mogelijk om, met een relatief kleine ingreep, een schelpenpad van 1200 meter te creëren en dit te voorzien van licht. Dit kan dan gebruikt worden door zowel georganiseerde sporters als recreanten. Momenteel wordt het vooral in de herfst en winter minder gebruikt omdat mensen er zich niet veilig voelen vanwege het gebrek aan verlichting. Daarnaast kan dit pad met de juiste stimulering zelfs intensiever gebruikt gaan worden, door o.a. groepen die om de een of andere reden momenteel niet sporten/bewegen. Het zou een mooie aanvulling zijn op het multifunctionele SWL.

Projectgroep

Om te proberen dit alles van de grond te krijgen is er een kleine projectgroep opgezet die bestaat uit de volgende personen.

- Voorzitter - Mels van de Ruit (Mels op Zondag)
- Techneut – Rob Mul (AV Start)
- Ondersteuning – Johan Koutstaal (SVN)

De groep is meerdere keren bij elkaar gekomen en heeft de nodige uren geïnvesteerd in het project.

Belanghebbenden

Er zijn meerdere partijen bij betrokken. Voor het gemak zijn ze hieronder in drie categorieën weergegeven.

Gebruikers	Ondersteuners	Eigenaren
AV Start	WON	Gemeente Krimpenerwaard
STV Lekstreek	Sportservice ZH	Provincie ZH
Wsv Op Stap	SVN	
Mels op Zondag	Politieke partijen	
Hondenbezitters		
Bootcamp		
Omwonende/recreanten		

Hier volgen een drietal steunbetuigingen van de mogelijke hoofdgebruikers.



AV Start

Het plan om de schelpenpaden rondom het Sportpark Weydehoeck te Lekkerkerk van verlichting te voorzien juichen wij van harte toe.

AV Start is een vereniging waarbinnen het hardlopen vooral als breedtesport wordt beoefend dat wil zeggen dat er zowel door wedstrijdathleten, recreanten als jeugd enthousiast gesport wordt. Deze trainingen bestaan voor een deel uit intervaltrainingen welke tot op heden in de winterperiode bij gebrek aan beter langs slecht- of onverlichte wegen en op het bedrijventerrein in Lekkerkerk uitgevoerd worden, het bedrijventerrein is weliswaar verlicht maar niet bepaald autovrij, veilig en stimulerend.

Ook de jeugdtrainingen en de hardloop cursus worden in de winterperiode grotendeels (als de ijsbaan gevuld is met water) op het bedrijventerrein gegeven. Aanbrengen van verlichting langs de paden in het park zou een geweldige stimulans voor het buitensporten in Lekkerkerk kunnen betekenen, en zorgt in elk geval voor een veel veiligere (autovrije) situatie voor het geven en bijwonen van de trainingen, waarbij ook de nabijheid van de kleedruimten, E.H.B.O.koffer, AED en toiletten een groot pluspunt zijn. John Iseger, voorzitter AV Start



STV Lekstreek

De STV Lekstreek staat erg positief tegenover het aanleggen van verlichting op en rond het sportpark Weydehoek. In de winter wordt er namelijk niet alleen op het ijs getraind maar ook aan conditie training gedaan. Om schaatsconditie op te bouwen wordt er hardgelopen maar ook schaats sprongen en oefeningen in het elastiek worden uitgevoerd. Zodra de ijsbaan in de winter onder water wordt gezet wordt een groot deel van deze trainingen uitgevoerd op het bedrijventerrein. Hier is weliswaar meer verlichting, maar absoluut niet veilig, zeker niet met de jongste groepen die het gevaar van voorbij razende auto's en vrachtwagen vaak niet zien. Daarnaast is het voor een trainer moeilijk om het overzicht te behouden, wat hem belemmert om goede aanwijzingen te geven op de uitvoering van de oefeningen.

Wanneer er verlichting op het sportpark aangebracht wordt kunnen onze leden veilig trainen en trainingen van hogere kwaliteit krijgen doordat alle faciliteiten van het complex dichtbij zijn. Daarnaast biedt het voor de inwoners van Lekkerkerk ook een veilige en prettige omgeving waar ook in de avonden gesport en gewandeld kan worden. Coen Otterspeer, Voorzitter Technische Commissie STV Lekstreek



Wandelsportvereniging Op Stap

Met een groep enthousiaste mensen uit de Krimpenerwaard is de wandelsportvereniging Op Stap dit voorjaar opgericht.

Ons doel is om mensen op een gezonde manier in beweging te laten komen in de buitenlucht. Dat doen we o.a. door het organiseren van wandeltochten in de regio. Daarnaast willen wij op een aantal vaste ochtenden en avonden gaan wandelen met onze leden. Momenteel is dit in de Loet, maar voor de wintermaanden is dit voor de avonden niet geschikt.

Wij hoorden dat er een plan is om de Weydehoek geschikt te maken voor avond recreatie door het aanbrengen van verlichting en ondersteunen dit van harte.

Het wandelen in het donker is niet alleen onplezieriger, maar zeer zeker ook onveiliger. We merken dat het wandelen naast de openbare weg niet zonder risico is. Zelfs met daglicht rijden de auto's rakelings langs wandelaars.

Het is dus ontzettend fijn als er in Lekkerkerk een locatie komt waar veilig wandelen mogelijk wordt. Uiteraard willen wij meedenken en helpen met het verkrijgen van meer draagvlak voor dit plan.

Angelique Pottuit, Voorzitter wsv Op Stap

Gebruikersoverzicht

Als de schelpenpaden eenmaal verlicht zijn zullen er meerdere groepen/individuen gebruik van gaan maken. Deze verhoging zal voornamelijk veroorzaakt worden door de verbetering van de veiligheid. Om een idee te geven hoe dat er uit zou kunnen gaan zien volgt hier een overzicht.

Wanneer	Wie	Aantal	Periode
Maandag	AV Start	25 senioren	Seizoen
	Bootcamp		
	Recreanten/honden		Hele jaar
Dinsdag	AV Start	25 senioren	
	STV Lekstreek	50	Seizoen
	Recreanten/honden		Hele jaar
	WSV Op Stap	Onbekend	Herfst
Woensdag	AV Start	25 senioren	Seizoen
	AV Start	25 beginners	Seizoen
	Bootcamp		
	Recreanten/honden		Hele jaar
	WSV Op Stap	Onbekend	Winter
Donderdag	AV Start	25 senioren	Seizoen
	AV Start	20 junioren	Seizoen
	AV Start	25 beginners	Seizoen
	Recreanten/honden		Hele jaar
Vrijdag	Recreanten/honden		Hele jaar
Zaterdag	Recreanten/honden		Hele jaar
Zondag	Recreanten/honden		Hele jaar

Voorstel

Er zijn meerdere manieren om dit te doen. Hieronder volgen er een aantal om een idee te geven.

- A. Het plaatsen van 25 lantaarnpalen (alternatief lantaarnpalen met zonnecollector) voorzien van diervriendelijk licht, om de 50 meter zodat dit ook kan worden gebruikt door de sporters om te weten hoever ze gelopen/gerend hebben. De palen worden aangesloten op het lichtnet voorzien van een lichtsensoren en tijdschakelaar.
- B. Het plaatsen van lichtpalen (100cm) om de 50 meter aangesloten op het lichtnet.
- C. Het plaatsen van grondspots (alternatief grondspots met zonnecollector) om de 10 meter aangesloten op het lichtnet.

De gebruikte energie zal worden opgewekt door de zonnepanelen die staan op het dak van het clubgebouw SWL. Graag zouden wij dit deel van het project uitgevoerd willen hebben voor de aanvang van de winter in 2017.

Voor- en nadelen A.

Voordelen	Nadelen
Goede verlichting van pad en omgeving en daarmee een stukje veiligheid voor gebruikers	Lichtvervuiling (verkleinen door toepassing schemer- en tijdschakelaar)
Een bewezen systeem	
Lange levensduur	
Onderhoudsvriendelijk	
Eenvoudig centraal schakelbaar	
Relatief goedkoop	
Minder gevoelig voor vandalisme	
Diervriendelijk licht	

Voor- en nadelen alternatief A (zonnecollector)

Voordelen	Nadelen
Geen energiekosten	Hoge aanschafprijs
Geen graafwerk	Minder lichtopbrengst
Geen kabelaanleg	Meer onderhoud
Geen schakelkastaanpassingen	Niet centraal schakelbaar
	Minder bedrijfszeker
	Kortere levensduur

Voor- en nadelen B.

Voordelen	Nadelen
Minder lichtvervuiling	Relatief duur
Minder impact visueel (horizonvervuiling)	Gevoelig voor vandalisme
	Minder licht, dus minder gevoel van veiligheid

Voor- en nadelen C.

Voordelen	Nadelen
Mogelijk energie neutraal na verloop van tijd	Kleine bedrijfszekerheid
Nauwelijks zichtbaar voor omwonenden	Kortere levensduur materiaal
	Meer onderhoud
	Niet centraal schakelbaar
	Hoge aanschafprijs
	Minder licht (alleen oriëntatie verlichting)
	Ondergrond niet echt geschikt voor deze oplossing

Voor- en nadelen alternatief C (zonnecollector)

Voordelen	Nadelen
Nauwelijks zichtbaar voor omwonenden	Minder licht
Zeer lage aanschafprijs	Ondergrond niet geschikt
Geen energiekosten	Niet schakelbaar
Geen graafwerk	Korte levensduur (3 tot 4 jaar)
Geen kabelaanleg	
Geen schakelkastaanpassingen	

Investering A.

Omschrijving	Investerings
25 lantaarnpalen (4 meter hoog, diervriendelijk licht)	
1200 meter kabel	
Aanpassen schakelkast	
Graafwerkzaamheden	
Plaatsen lichtpalen	
TOTAAL	€22.780

Investering A alternatief (zonnecollector)

Omschrijving	Investerings
25 lantaarnpalen met zonnecollector	
Montage	
TOTAAL	€56.250

Investerings B

Omschrijving	Investerings
25 lichtpalen	
1200 meter kabel	
Aanpassen schakelkast	
Graafwerkzaamheden	
Plaatsen lichtpalen	
TOTAAL	€34.650

Investerings C

Omschrijving	Investerings
120 grondspots op lichtnet	
1200 meter kabel	
Aanpassen schakelkast	
Graafwerkzaamheden	
Plaatsen lichtpalen	
TOTAAL	€46.700

Investerings C alternatief (zonnecollector)

Omschrijving	Investerings
120 grondspots op zonne-energie	
Montage 120 x €40	
TOTAAL	€11.880

Financieel

De voorkeur van de toekomstige gebruikers gaat naar voorstel A. Het grootste deel van de aanschaf (bijna 90%) wordt gefinancierd door de gemeenschap zelf. De jaarlijkse onderhoudskosten worden deels (iets minder dan 20%) betaald door de gebruikers. Er is dus een tekort waar hopelijk de gemeente bij zal willen springen om dit te dichten.

Business case project Ontwikkeling Sportpark Weydehoeck L'kerk - verlichting		
Investeringsplan		
		Opmerkingen
Lichtpalen		15 jaar
Plaatsen lichtpalen		15 jaar
grondwerkzaamheden		40 jaar
Kabels		40 jaar
Schakelkasten		15 jaar
Totaal	€ 22.780,00	20 jaar gemiddeld
Investeringsplan		
Giften	€ -	Enmalig zonder tegenprestatie
Sponsoring	€ 10.000,00	Enmalig met tegenprestatie (incl. Rabobank)
SVN	€ -	Subsidie
Lening	€ 10.000,00	Mogelijk van AV Start
Totaal	€ -2.780,00	TE KORT
Jaarlijkse gebruikskosten		
afschrijving	€ 1.139,00	15 jaar
onderhoud	€ 500,00	
energie	€ 418,00	1000 branduren
onvoorzien	€ 103,00	5% van jaarlijkse kosten, standaard
financieringskosten	€ -	afhankelijk van leningen
Totaal	€ 2.160,00	
Gebruikers vergoeding		
Per uur	€ 6,50	
Per dagdeel	€ 19,50	
per jaar	€ 300,00	onderdeel van gebruikersvergoeding totaal per jaa
Opbrengsten:		
Gebruikers	€ 100,00	incidentele inkomsten
Vereniging ??	€ 300,00	AV Start jaarlijkse gebruikersvergoeding WSV Op Stap TV Krimpenerwaard ('s winters om de week 1x)
Totaal	€ 400,00	
Exploitatieresultaat	€ 1.760,00	TE KORT
Aflossing	€ 1.550,00	wat per jaar terug betaald dient te worden
Rente	€ -	wat per jaar aan rente wordt betaald

Gebruik licht

De palen worden geschakeld door een lichtsensoren, deze schakelt de verlichting bij invallende schemering in. De Tijdschakelaar schakelt de verlichting om 22.30 uur uit. Per jaar zal naar verwachting de verlichting 1000 uren branden. Naar aanleiding van informatie verkregen van Natuur-

en Vogelwerkgroep Krimpenerwaard (NVWK) is besloten om diervriendelijke licht te gebruiken en zodoende de vleermuizen die in dit gebied leven te ontzien.

Onderhoud (verantwoordelijkheid)

AV Start heeft aangegeven dat zij, waar mogelijk, de verantwoordelijkheid wil nemen voor het onderhoud.

Vergunningen

Het pad is eigendom van twee groepen: Provincie ZH en gemeente Krimpenerwaard. Beide partijen zullen akkoord moeten gaan met de uitvoering van het project. De aanvraag voor de vergunning is op 27 september 2016 ingediend. Op 2 november 2016 is ons medegedeeld dat de aanvraag is aangepast en valt onder de procedure uitgebreid (onder voorbehoud). De behandeling loopt via de gemeente Krimpenerwaard.

Samenvatting

De uitvoering van dit plan, grotendeels gefinancierd door de gemeenschap, zal er voor zorgen dat op een veilige manier gebruik kan worden gemaakt van de schelpenpaden rondom SWL door zowel sporters als recreanten. Hierbij is tevens rekening gehouden met de natuur d.m.v. het gebruik van diervriendelijk licht.

De investering door de gemeenschap laat duidelijk zien dat er serieus draagvlak is voor dit plan. Echter dit lukt niet voor de volle 100%, dus het zou gewaardeerd worden als de gemeente bereid zal zijn het tekort van minder dan €3.000 aan te vullen. Om de toekomst van de faciliteiten te kunnen waarborgen zal er jaarlijks een stukje subsidie van zo'n €1.800 nodig zijn.

Contact

Mocht u nog nadere informatie willen of vragen hebben kunt u contact opnemen met Johan Koutstaal, SVN, mobiel 06 1472 7915.